AFIRMA QUE DERRIBO DE CAZA SU-24 FAVORECE A EEUU. E ISRAEL

"La acción de Turquía fue premeditada y fue un acto de guerra", dice analista

Por: *Marco Pérez*

La guerra en Siria es producto de un poderoso complot de potencias mundiales, señala experto argentino

Analista argentino Horacio Calderón

Tras los últimos acontecimientos en Siria, el Diario **NUEVO SOL** entrevistó al escritor y analista internacional argentino Horacio Calderón, quien es considerado como experto en asuntos del Medio Oriente y África del Norte, cuyos países conoce profundamente.

-Quisiera iniciar la entrevista preguntándole, ¿cree usted que Turquía premeditó el ataque al avión ruso Su-24?

El espacio aéreo sirio está muy congestionado por los numerosos vuelos de aviones y helicópteros de diferentes banderas, sin que exista hasta ahora acuerdos para evitar incidentes, salvo excepciones como registradas durante los últimos días. Es decir, que podría haber ocurrido un incidente, como por ejemplo colisiones o hasta "fuego amigo". Ejemplos abundan, desde ya, pero a mi juicio no se aplica al caso del avión ruso Su-24 derribado días atrás por la Fuerza Aérea de Turquía.

El Gobierno turco conoce perfectamente que podría producirse un sobrevuelo en su territorio, debido a un error, por parte de quienes bombardean posiciones de los yihadistas sirios, o los llamados "rebeldes" que éste protege. Ni el ISIS ni Al-Qaeda cuentan con aviones de combate como para justificar un derribo de las características del Su-24.

La acción de Turquía fue a mi juicio muy fría y premeditadamente calculada, como para denunciarla luego como un acto de guerra por parte de Rusia e invocar la cláusula de la OTAN para la defensa común de uno de sus miembros en caso de agresión. Sin embargo, lo que el Sr. Erdogan y sus cómplices no supieron calcular, es que la OTAN es una institución fragmentada y que muchos de sus miembros difícilmente accederían a unirse en una confrontación militar con Rusia.

-¿Quién ordenó el ataque del avión ruso, EE.UU o Israel?

Ninguno de los dos, aunque sea dable imaginar que ambos Estados podrían haber contado con información sobre ese incidente y dejar que se desencadenara la crisis que generó la acción turca. Pero esto no es una aseveración mía sino una simple suposición dadas las informaciones que sus servicios de inteligencia podrían haber reunido sobre las intenciones del presidente Erdogan. En conclusión, el ataque fue a mi juicio ordenado por el gobierno turco, más allá de los supuestos beneficios que esta acción brinde a EE.UU. e Israel.

> "La acción de Turquía fue fría y premeditadamente calculada, como para denunciarla luego como un acto de guerra por parte de Rusia"

-¿Por qué no se corta el abastecimiento del ISIS a través de la venta de petróleo que ha de entrar a Jordania, Turquía o Israel?

Cada uno de los países mencionados tuvo sus propios motivos para permitir que el ISIS contara con ese vital medio de autofinanciar su mal llamado "califato". Recién ahora se están destruyendo blancos que estuvieron en pie vinculados al petróleo crudo y refinado durante los años posteriores a la conquista de territorios por parte del ISIS. No hay que excluir el hecho de que la venta de petróleo controlada por la organización yihadista beneficiaba a los compradores, dado que se hacía a menos de la mitad de precio vigente en el mercado. El gobierno de Siria también compró petróleo al ISIS por las mismas razones y, aunque parezca insólito, hasta los curdos antiyihadistas de Siria e Irak se beneficiaron con el contrabando para obtener divisas con destino a sus organizaciones.

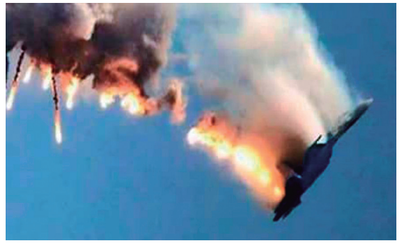

"PERO CREARON UN MONSTRUO AL QUE AHORA LES RESULTA MUY DIFÍCIL CONTROLAR…"

"Estado Islámico es funcional a los intereses de la OTAN"

Analista sostiene que el Estado Islámico (ISIS) no hubiera podido emerger en Rusia sino fuera por el apoyo de las grandes potencias de Occidente"

- ¿Por qué los satélites de la OTAN se encuentran ciegos ante la amenaza del ISIS?

Algunos miembros de la OTAN como EE.UU., Francia y Gran Bretaña, conjuntamente con varios de sus satélites, no han estado ciegos en lo que a la amenaza del ISIS se refiere. Esta organización yihadista es funcional a sus intereses geopolíticos y geoestratégicas en las regiones del Asia Suroccidental conocidas como Levante y Medio Oriente.

El ISIS no hubiera podido reemerger en Siria luego de la aplastante derrota en Irak que incluyó la muerte de su fundador y sus dos sucesores, de no haber sido por el respaldo de estas grandes potencias y aliados regionales como Arabia Saudita, las monarquías del Golfo Árabe o Pérsico, Turquía y Jordania, quienes pretendieron usarlo como herramienta exclusivamente concentrada en el derrocamiento del gobierno del presidente Bashar Al-Assad en Siria. También, para dejarlo avanzar hacia Irak y llegar casi hasta las puertas de Bagdad, con el objeto de desplazar al primer ministro Nuri Al-Maliki, un férreo aliado de Irak.

Finalmente, crearon un monstruo al que ahora les resulta muy difícil controlar, habida cuenta de que además cuenta con activos en Europa, tal vez miles, algunos de los cuales están entrenados y endurecidos en los campos de batalla de Siria e Irak.

-¿Por qué EE.UU ni la OTAN han aceptado compartir una estrategia de lucha con Rusia?

Resulta extremadamente difícil que EE.UU. comparta con Rusia una estrategia conjunta contra el yihadismo global encarnado en Al-Qaeda y el ISIS, en razón de que el primer actor no dudaría en utilizar a estas organizaciones terroristas para acorralar e incluso desestabilizar a este último y quitarlo de en medio como serio competidor en la arena internacional.

AMENAZA A RUSIA SI ESTA EFECTUA ATAQUE SOBRE TURQUIA

Inglaterra pone en alerta sus cazas Typhoon Eurofighter

Por: *Marco Pérez*

Mientras el presidente de Rusia, Vladimir Putin y su par francés, François Hollande, conversaron el último jueves sobre cómo realizar sus trabajos de ataque contra el grupo terrorista Estado Islámico, medios internaciones difundieron imágenes de cómo se destruyó un convoy turco, que había llegado a la ciudad de Asaaz, controlado por los terroristas y que posiblemente fue atacado por un avión ruso.

Reino Unido ha puesto 12 cazas Typhoon en alerta, en caso de que Turquía llegue a necesitar la asistencia de Londres frente a Rusia.

La ciudad de Asaaz se encuentra en el norte de Siria y cerca de la frontera con Turquía. Esta ciudad es una zona crucial, donde los turcos llevan las armas, municiones, medicamentos y alimentos al grupo terrorista Estado Islámico. Después toda la «ayuda» comienza a transportar a otras ciudades, que controlan los terroristas, así como en sus campamentos y áreas fortificadas.

Se informó que producto de este ataque aéreo 20 camiones fueron destruidos, 7 personas murieron y 10 heridos.

Ante este hecho, el canciller ruso, Serguéi Lavrov, sostuvo que todo lo que se dice sobre la supuesta destrucción de un convoy de Turquía es mentira.

Por otro lado, la Fuerza Aérea turca ha suspendido los vuelos sobre el territorio sirio como respuesta a que Moscú ha desplegado en su base militar en Siria los sistemas antiaéreos S-400 Triumf, que cubren todo el territorio del país árabe, para proteger sus aviones que participan en la operación antiterrorista en el país árabe.

Moscú ha desplegado en su base militar en Siria los sistemas antiaéreos S-400

REINO UNIDO Y SUS CAZAS

Asimismo, se dio a conocer que el Gobierno del Reino Unido ha puesto al menos 12 cazas Typhoon en alerta y los ha preparado para el combate, en caso de que Turquía llegue a necesitar la asistencia de Londres frente a Rusia.

Los cazas Typhoon Eurofighter británicos en alerta están preparados para la intercepción de aviones enemigos y combate aéreo.

Este caza es sumamente peligroso, pues lleva una gran cantidad de armamento como misiles aire-aire AIM-9L Sidewinder, los temibles misiles AIM-120 AMRAAM, el MBDA Meteor, y antibuque AGM-84 Harpoon o Penguin.

Otro dato a tener en cuenta es que el presidente de EE.UU, Barack Obama autorizó el despliegue de no más de 50 militares estadounidenses de operaciones especiales en el norte de Siria con un papel no combativo y consultivo para ayudar a coordinar las tropas de tierra locales y los esfuerzos de la coalición en contra del EI.